



Le mot du maire



Chères Thiavilloises, chers Thiavillois,

C'est la rentrée pour beaucoup d'entre nous. Rentrée des classes pour les 67 enfants de notre école avec un bâtiment encore modernisé

cette année, avec la toiture qui a été rénovée durant la saison estivale.

C'est la rentrée des associations, mais aussi des services de la mairie qui ont à cœur de vous proposer à toutes et à tous un cadre de vie toujours plus agréable.

Vous avez tous remarqué les impressionnants et parfois agaçants travaux que nous avons réalisés entre juin et fin août, ceci afin de réduire considérablement nos fuites sur le réseau d'eau potable. Les canalisations qui ont été remplacées avaient 90 ans, et n'étaient plus adaptées à la distribution (leur section était trop petite). Je vous remercie pour la patience que vous

avez tous bien voulu avoir. La prochaine étape de rénovation de la chaussée devrait être réalisée avant la fin de l'année.

Réunion publique

Je souhaiterais que nous puissions échanger sur ces points le samedi 15 Octobre à 10h à l'Espace Michel Jacquel.

Au plaisir de pouvoir nous rencontrer et discuter sur tous les sujets qui vous préoccupent ou simplement que vous voulez aborder. Nous vous ferons le bilan de ces deux années écoulées, nous vous présenterons les futurs projets puis nous vous laisserons la parole. Bonne rentrée à tous !

Frédéric Thomas

Réunion publique samedi 15 octobre à 10h Espace Michel Jacquel

Egalement :

Remise des prix des maisons fleuries 2021
Remise des prix des décorations de Noël 2021
Accueil des nouveaux habitants (2020 à 2022)

Venez nombreux

Fin de travaux au Passage des Vaches



Il y a quelques mois dans une première phase de travaux, la conduite d'eau potable qui traversait des terrains privés a été déplacée. Deux nouvelles constructions étant en prévision, ces travaux s'imposaient.

La vanne d'isolement a été changée, et une vanne de purge a été créée. Chaque maison possède désormais un compteur extérieur, plus deux compteurs en prévision des nouvelles constructions.

Une deuxième phase

La deuxième phase vient d'être réalisée : l'égout au bord de la départementale a été supprimé et remplacé par des caniveaux. En bas de la rue, des bordures ont été posées pour canaliser l'eau de la route. C'est l'entreprise *Terrassement 54* qui a réalisé ces travaux.

Il ne restait plus qu'à réaliser un bicouche pour terminer la route, réalisé par l'entreprise *Colas*.

Le coût total de ces travaux sur le budget eau est de 20 000 € TTC.



Travaux Chemin de Grandrupt...

Chemin de Grandrupt, lorsque la première maison a été construite, une conduite d'eau potable a été installée, destinée à cette seule habitation. Or depuis, toutes les nouvelles habitations qui se sont construites se sont greffées sur cette conduite, ce qui n'était pas réglementaire, la volonté de tout remettre aux normes a imposé ces gros travaux. Ainsi, l'ancienne conduite a fait place à une nouvelle, en fonte de Pont à Mousson de diamètre 60. Il a été installé au niveau de la départementale trois nouvelles vannes d'isolement donnant la possibilité de fermer chaque rue indépendamment en cas de problème. Pour renforcer la sécurité incendie inexistante à cet endroit, un poteau d'incendie a été placé. Une vanne de purge a été posée et chaque maison a été dotée d'un compteur extérieur. La route a un revêtement provisoire pour permettre la circulation. La réfection complète de cette rue très fréquentée est à l'étude. C'est l'entreprise Colas qui a été choisie suite à l'appel d'offre. *Consilium* était notre maître d'oeuvre pour le suivi des travaux.



... Et rue des Vosges



Rue des Vosges, la conduite centenaire était celle qui avait le plus de fuites. Sur celle-ci se raccordaient encore des tuyaux en plomb, elle a donc été remplacée par une nouvelle de diamètre 100 en fonte de Pont à Mousson. Cela permettant la pose de nouveaux compteurs extérieurs et le changement des canalisations pour toutes les habitations. Afin de renforcer la défense incendie, un nouveau poteau a été installé au carrefour devant la mairie. A cet endroit, trois nouvelles vanes de sectionnement ont été posées, permettant d'isoler chaque rue indépendamment. Même action au carrefour devant les pompiers, avec en plus la création d'une purge et d'un compteur spécifique pour la salle de sport. La conduite qui alimente la réserve incendie a également été remise à neuf, une vanne d'arrosage a été ajoutée .

Le coût total pour ces travaux Chemin de Grandrupt et rue des Vosges est de 196 711€ TTC. Comme il s'agit d'un investissement, la FCTVA sera récupérée d'ici deux ans.

En détail

Base pour l'Agence Rhin meuse :	96 970€ HT
Eligible :	75 570 €
Plafond :	72 000 €
Subvention à 40 %	28 800 €
Subvention à 70 % - maîtrise d'oeuvre	3055 €
Prêt amorti sur 10 ans de la commune	160 000 €

A ce jour, nous souhaitons rapidement faire la remise en état de ces deux routes, pour cela nous avons obtenu de la DETR (subvention de l'Etat)

Pour la rue des Vosges	16 632 €
Pour le chemin de Grandrupt	19 479 €

Changement de la toiture de l'école

Depuis plusieurs années, des fuites liées à la toiture du bâtiment école étaient constatées. Elles provenaient plus particulièrement des huit cheminées. Une seule d'entre elles était encore en service. Il a été décidé de toutes les supprimer. Une toile isolante a été posée et les tuiles changées. Toute la zingerie a été remise à neuf. Un chantier assuré par la société *Bati toit* de Moussey. Cette réfection est la première partie d'un ensemble de travaux sur le bâtiment de l'école, qui sera suivie en automne par l'isolation des combles et une troisième partie par le changement des portes et fenêtres de la salle Biétry.

Le cout total TTC des travaux 70 308 €
Comme c'est de l'investissement la FCTVA sera récupérée dans les deux ans

DETR (Etat) 35% du montant HT 17 710 €

CTS (Conseil Départemental)

15 % du montant HT 8855 €

Le SDE 54 devrait compléter ces aides

Nous devrions obtenir 55 % de subvention sur la globalité de ce projet . Le coût pour la commune est de 34 469 €



Toutes les cheminées ont été supprimées, l'ancienne chaudière de la mairie, qui n'était plus en service mais qui avait été conservée, a été installée (système "à ventouse" avec une sortie directe en façade) par la société ADG. La libération d'un appartement était l'occasion de réaliser quelques travaux : isolation des murs entre les deux appartements, changement de la porte d'entrée, refecton du mur de la douche délabré suite à une fuite sur le toit, pose d'un interphone pour chaque appartement. Pour terminer l'appartement a été totalement repeint.

**À partir du 1^{er} novembre un appartement va être libre à la location.
Si vous êtes intéressé, contactez la mairie (info@thiaville.com)**

Des travaux aussi en forêt

Pour ce deuxième semestre, les travaux en forêt pour la réfection du chemin en haut du *Petit Paris* de plus de 2 km sont en cours. C'est l'entreprise *Terrassement 54* qui les réalise.

Coût des travaux	84 370 €
Sub. Europe (40%)	35 839 €
Commune	34 469 €

Là aussi s'agissant d'investissement, la FCTVA devrait être récupérée dans deux ans.



**Vous souhaitez faire des affouages cet hiver ?
N'oubliez pas de venir vous inscrire en mairie.
Vous avez jusque la fin novembre.**



Permanences



Durant le mois d'août, notre référent de la gendarmerie pour la commune était à la mairie. Il était là pour être à l'écoute de la population thiavilloise. Une nouvelle permanence sera prévue en octobre prochain. Alors, n'hésitez pas à venir lui exposer vos problèmes ou à lui poser vos questions.

Réservoirs sécurisés

On l'a constaté cet été encore, l'eau est une ressource à surveiller de près. Alors, afin de sécuriser nos réservoirs deux nouvelles portes ont été installées. Le coût de ces travaux se monte à 4 018 € TTC



Autres petits travaux sur la commune



L'ensemble des bancs du village va être remis en état.



Suite à la dégradation accidentelle du panneau d'entrée de village vers Bertrichamps, un nouveau vient d'être posé par les services techniques.



Une série de nouveaux jeux a été commandée pour l'aire de jeu. Les premiers sont arrivés. L'installation se fera une fois la livraison complète.



Dans le cadre des économies d'énergie, la municipalité a procédé au remplacement de toutes les lumières obligatoires "Sortie de secours" par des LED. Un module a été ajouté à l'éclairage public pour gérer au plus juste la mise en route des lampes, permettant une économie importante sur l'année (environ 1 000 kw par an).

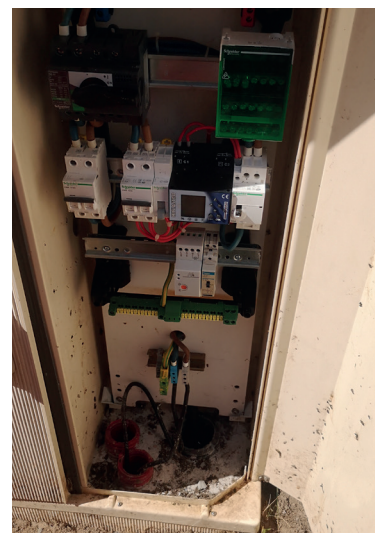



Cet été, il a été malheureusement constaté une dégradation sur une plantation de la commune à hauteur du centre de secours.



Suite à la modification des arrêts de bus de ramassage scolaire, les services techniques ont procédé au démontage de l'abri rue du Moulin. L'idée de le réutiliser sur un autre emplacement n'a pas pu se concrétiser face au mauvais état général de l'abri, qui sert désormais de rangement pour les services techniques.



La commune a recyclé les tuiles de la toiture de l'école pour restaurer un chemin forestier.

Venez découvrir en famille la plus grande caserne de France au Parc des Expositions, à Nancy du **21 au 24 septembre 2022 !**



Retrouvez toute l'équipe de **"PAS de Panique!"** pour jouer à porter secours avec les enfants dès 3 ans !

HALL G "Fabrique citoyenne" Zone 2 : "AGIR"

Retour à l'école pour 67 enfants



Les 30 élèves de la classe maternelle ont fait leur rentrée sur deux journées. Ils ont ainsi pu découvrir les locaux, activités et adultes dans de très bonnes conditions. Les élèves de petite section ont eu la possibilité d'être accompagnés par l'un de leurs parents pendant une bonne partie de la matinée.



Reprise du périscolaire avec une équipe renforcée

Chouette reprise pour le périscolaire de Thiaville-surMeurthe/Lachapelle. Ce premier mercredi fut un vrai succès ! Des enfants heureux de se retrouver autour des activités de loisir fraîchement préparées par Nadège, Laurence et Rose. Laurence Leroy qui vient cette année renforcer l'équipe, car le comité de pilotage Thiaville/Lachapelle met tout en oeuvre pour offrir le meilleur service à nos jeunes enfants des deux communes. Nous vous rappelons que tous les enfants de Thiaville-sur-Meurthe et Lachapelle sont conviés avec grand plaisir au périscolaire. Même les enfants qui ne sont pas scolarisés dans le village. Alors à très vite au périscolaire pour de nouvelles aventures !



Un poste médical avancé

Lors de la manœuvre le dernier dimanche d'août, les sapeurs pompiers des Grands Faings ont réalisé leur manœuvre à la salle Michel Jacquiel. L'installation d'un PMA (Poste médical avancé) était à l'ordre du jour. Vous souhaitez intégrer les sapeurs pompiers, n'hésitez pas à venir les rencontrer chaque dernier dimanche du mois. Vous pouvez aussi contacter le lieutenant Humbert Nicolas qui est le chef du centre de première intervention (06 72 02 84 53 ou cc.gfs@sdis54.fr).



Reprise de la danse en ligne

Les séances de danse en ligne du Foyer Rural ont repris à l'Espace Michel Jacquiel :

Mercredi de 14h à 15h45 :
danse en ligne et Line Dance.

Jeudi de 18h15 à 20h :
Country Dance et Line Dance.

En plus du plaisir de la musique et de la danse, la Country Dance et Line Dance vous promet de destresser, de renforcer votre musculature et vos capacités de mémorisation. Et bien sûr, c'est aussi l'occasion de vous faire des amis.

Bienvenue à tous

Vous pouvez commencer la Line Dance sans avoir jamais appris et avec de l'assiduité, l'évolution est rapide. Les chorégraphies, musiques et styles sont sur Facebook [@happylinedancing](https://www.facebook.com/happylinedancing). Profitez de deux essais gratuits. Contact : linedancefrthiaville@gmail.com Ghislaine au 0676372540.





Gratuit et sur rendez-vous

Un Conseiller Numérique est disponible pour vous **accompagner, soutenir** et vous **sensibiliser** dans l'usage de votre ordinateur, tablette et/ou smartphone.

Le Secours Populaire Français sera également présent pour toute aide solidaire (alimentaire, vestiaire, ...)

Renseignement / Réservation
Fédération : **03.83.51.78.26**
Conseiller Numérique Sud 54 : **06.11.71.57.21**

Prochaine permanence
À la Mairie
14h00 à 16h30 :

- 26 septembre 2022
- 24 octobre 2022
- 28 novembre 2022



Un été riche en animations pour le centre de loisirs

Les années se suivent et ne se ressemblent pas toujours ! Cette année le centre de loisirs s'est déroulé de manière plus sereine que les deux années précédentes : le COVID était beaucoup moins présent !! Quant à la restauration, elle était assurée pour la première fois par « la Table du Boulanger » à Bertrichamps. Pour le plus grand plaisir des enfants, ils ont pu manger deux fois au restaurant, ce qui change de la cantine du centre de loisirs et leur donne de statut de « grand »!!

20 enfants

C'est une vingtaine d'enfants de Thiaville, mais aussi de Lachapelle, Raon l'Etape, Bertrichamps et même Badonviller, qui a participé aux activités du centre toujours sous le signe de la nature. Ainsi, la première semaine, la sortie s'est faite à « la Pierre Plate » et un pique-nique y était organisé. La chaleur de ce mois de juillet faisait particulièrement apprécier la relative fraîcheur de la forêt où les « Robin des Bois » s'en sont donné à cœur joie.

Il était question de fraîcheur également la deuxième semaine lors de la sortie à Fraispertuis qui fait toujours la joie de tous et où les jets d'eau permettent un moment d'oublier une température très élevée.



Enfin, la troisième semaine, c'était la piscine de Sarrebourg qui était retenue comme destination de sortie et là encore l'eau a joué son rôle de rafraîchisseur. Bref, un centre de loisirs bien occupé, mais un centre de loisirs de plus en plus difficile à organiser.

Annulation en août

En effet, il y a tout d'abord des parents qui préfèrent garder leurs enfants chez eux pour limiter leurs dépenses, ce qui est très compréhensible vu la baisse du pouvoir d'achat, mais s'il n'y a pas assez d'enfants, cela peut compromettre le centre : c'est ce qui s'est passé pour le mois d'août, nous avons prévu de poursuivre le centre jusqu'à la rentrée, mais le trop petit nombre d'enfants nous a obligé à annuler. Autre problème rencon-

tré également par la plupart des centres de loisirs : la difficulté de recruter des animateurs et des directeurs.

Une direction bénévole

A Thiaville jusqu'à présent, côté animateur, nous avons échappé à ce problème car d'une part le Foyer Rural a financé des formations au BAFIA et d'autre part des jeunes en service civique à la section tennis de table du Foyer ont pu intervenir, assistés d'aide animateur du village.

En revanche, pour la direction du centre nous avons dû faire appel au bénévolat. Espérons que la situation ne se dégradera pas et que nous pourrions poursuivre les années à venir cette activité si profitable pour les enfants qui peuvent en bénéficier.

Un club de football quinquagénaire

Le club de football de Thiaville-sur-Meurthe a été fondé il y a cinquante ans. Après être resté en sommeil, notamment durant la crise sanitaire, il a été relancé par Charly Pierre. Cette année a été l'année du renouveau avec la montée du club en D3, ainsi que la constitution d'une équipe juniors et d'une deuxième équipe seniors. « On tenait ainsi, en organisant un tournoi, remercier nos 40 sponsors et célébrer les 50 ans du club

après dix ans d'absence », souligne Charly. Cinq équipes ont participé à ce tournoi : Saint-Michel, Roddy, Gerbéviller et les deux équipes de Thiaville-sur-Meurthe. Au cours de cette journée, de nombreuses animations ont été organisées comme le jeu du penalty, une tombola, une exposition sur l'histoire des 50 ans du club. Charly a tenu à inviter d'anciens joueurs et dirigeants du club afin de leur rendre hommage.



La journée s'est terminée par un bal et un feu d'artifice tiré par Maurice Artifice d'Alsting, artificier professionnel et ancien pompier professionnel.

Source : l'Est Républicain - 26 juillet 2022



Chers parents,

Nous voilà à la fin de cette première année de football en compagnie de vos enfants. Une première année test pour nous qui fut un succès avec une moyenne de 15 enfants sur l'année.

Nous espérons que cela a plu à vos enfants et qu'ils voudront poursuivre au sein de notre école de football la saison prochaine. Nous restons à l'écoute de chaque enfant/parent pour nous aider à nous améliorer sur le ressenti de cette première saison.

Les entrainements sont maintenus le Lundi soir de 17h30 à 18h40 au Stade Bietry, d'Avril à début Octobre et en salle d'Octobre à Mars.

Nous demandons à chaque enfant une tenue adaptée à la pratique du football: chaussures de football, short/jogging, chaussettes ainsi que protège tibias (même petit, un coup ça fait vite mal) ainsi qu'une tenue de pluie au cas où. Chaque enfant aura la possibilité de se changer dans les vestiaires, les filles comme les garçons.

Nous avons décidé d'accepter cette année les enfants qui sont nés en 2013, 2014 et 2015 afin qu'il n'y ai pas un trop gros écart d'âge entre les plus petits et les plus grands. D'autres tranches d'âge pourront être ajoutées si il y a assez d'enfant.

La cotisation annuelle sera de 30€ celle-ci comprend l'assurance obligatoire ainsi qu'un short et une paire de chaussettes qui sera donnée à chaque enfant.

Si votre enfant a soif d'apprentissage, déborde de passion pour notre sport, c'est avec grand plaisir que nous aurons l'honneur de transmettre toute la passion et les connaissances que nous avons pour le football afin de lui permettre d'obtenir un apprentissage de qualité, tout en ne négligeant pas le plus important. S'amuser !

3 équipes sont désormais constituées pour représenter les couleurs de notre commune.



BULLETIN D'INSCRIPTION

INFORMATIONS DE L'ENFANT

NOM ET PRÉNOM DE L'ENFANT : _____

DATE DE NAISSANCE : _____

ADRESSE : _____

CODE POSTAL : _____ VILLE : _____

L'ENFANT SUIT-IL UN TRAITEMENT ? SI OUI LEQUEL ? _____

EN CAS D'URGENCE

PERSONNE À PRÉVENIR EN CAS D'URGENCE : _____

TÉLÉPHONE : _____

DROIT À L'IMAGE

MON ENFANT A-T-IL LE DROIT D'APPARAÎTRE SUR LES DIFFÉRENTES PHOTOS OU VIDÉOS PRISES DURANT LES SÉANCES ?

OUI

NON

SIGNATURE ET DATE :



POUR TOUTE QUESTION,
APPELEZ GUÉNAËLAU 07-70-62-57-51

La fibre est disponible à Thiaville



LA FIBRE CHEZ VOUS

Losange déploie la fibre pour vous, chez vous, pour tous.

SPEEDTEST

ÉLIGIBILITÉ

BOT

Comment ça va se passer ?

VOTRE MAISON EST DÉJÀ RELIÉE AU RÉSEAU TÉLÉPHONIQUE ET À INTERNET ?

C'est la grande majorité des cas. Le câble de fibre optique de Losange empruntera alors le même parcours que ce qui existe déjà, soit en aérien, soit en souterrain jusqu'à votre construction.

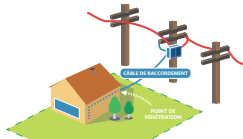

ET SINON

Si votre câble téléphonique existant est aérien jusqu'à la limite de votre propriété, le raccordement sera aérien et Losange se chargera des travaux de connexion.

Si le câble téléphonique existant est souterrain jusqu'à la limite de votre propriété, il faudra indiquer au technicien lors de votre raccordement où se trouve votre regard pour utiliser ce cheminement (qui doit être disponible et exploitable) ou prévoir vous-même la pose d'un fourreau sur votre terrain pour assurer la continuité du réseau.

Le raccordement est réalisé par des entreprises locales mandatées par Losange ou par le Fournisseur d'Accès Internet que vous aurez choisi.



RIEN À PAYER !

Vous n'aurez pas à payer pour toute cette installation. Néanmoins, le Fournisseur d'Accès Internet (FAI) que vous aurez choisi pourra éventuellement vous facturer des frais de mise en service de sa Box, et, bien sûr, l'abonnement mensuel aux services que vous aurez choisis.

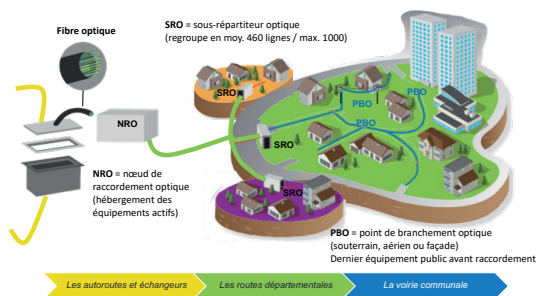

Rendez-vous sur www.losange-fibre.fr ou flashez le QR Code et laissez-vous guider !



MAISON INDIVIDUELLE

UNE FOIS QUE LA FIBRE OPTIQUE EST À L'INTÉRIEUR DE VOTRE MAISON

LOSANGE place un câble, fin et blanc, soit dans les gaines électriques disponibles, soit collé discrètement le long des plinthes et des huisseries, jusqu'à l'endroit que vous aurez choisi pour la pose de la prise terminale. Vous déciderez avec le technicien des options d'aménagement. Rassurez-vous, l'esthétique de votre logement sera préservée.

Ayez à l'esprit que dans tous les cas de figure, la présence de la fibre optique sera une plus-value.

CONSTRUCTION NEUVE

C'EST OBLIGATOIRE

Depuis le 1er Octobre 2016, les particuliers qui construisent une maison neuve ont l'obligation d'installer la fibre optique. Pour les maisons érigées sur un terrain privé, **Il faut prévoir un fourreau souterrain dédié à la fibre optique**, entre le local technique de la maison et la chambre ou le poteau en domaine public.

La nature du fourreau, ses dimensions et la profondeur d'enfouissement sont déterminées par des normes que votre architecte, constructeur ou électricien doivent respecter.

La réglementation impose aussi « une installation intérieure » raccordée à la fibre et « assurant la desserte des pièces principales ». Cela signifie que vous devez prévoir dans vos planchers et cloisons des gaines jusqu'aux points où vous souhaitez disposer de prises de fibre optique.

RÉNOVATION

Si les travaux de rénovation nécessitent un permis de construire, la loi vous oblige d'installer la fibre optique, au même titre qu'une maison neuve. C'est également le cas dans les immeubles regroupant plusieurs logements faisant l'objet de travaux de rénovation soumis à permis de construire.

Il est conseillé de profiter des travaux de réhabilitation pour poser une gaine dédiée dans les cloisons et les planchers.

DES SOUHAITS SPÉCIFIQUES ?

Si vous souhaitez, par exemple, la pose d'un fourreau souterrain (pour éviter une arrivée aérienne de la fibre), la pose de plusieurs prises de fibre optique dans votre habitation, ou le tirage du câble dans des nouvelles goulottes, les frais seront à votre charge.

Le bénévolat à l'honneur sur RCM

8 ans de bénévolat et 150 émissions, ce n'est pas courant et la radio locale a la chance d'avoir en ses rangs Gérard, animateur bénévole et passionné qui anime depuis 2014 son émission *Radio Caroline*. Alors le conseil d'administration a souhaité marquer le coup avec un pot à l'issue de son émission spéciale anniversaire, mais aussi en lui offrant un tee-shirt unique à l'effigie de son émission.



THIAVILLE-SUR-MEURTHE

Il fête sa 150^e émission de radio

Gérard Xeuwet, animateur radio à RCM depuis 8 ans, a animé ce lundi 5 septembre sa 150^e émission de « Radio Caroline », un nom qui fait référence à la radio pirate créée en 1964 et qui émettait hors des eaux territoriales pour ne diffuser que du rock.

C'est lui qui a eu l'idée de cette émission dans sa jeunesse mais il a attendu sa retraite et sa rencontre avec un animateur de la radio RCM pour se lancer dans l'aventure. « Cela fait maintenant 8 ans que ça dure et je ne suis pas prêt d'arrêter ! » scande Gérard Xeuwet, avec un sourire qui en dit long sur son plaisir à animer.

« Investissement sans faille »

Le fil conducteur de son émission est la découverte d'une chanson originale anglaise face à sa reprise en français avec de jolies anecdotes sur celle-ci ou son interprète.

Son émission passe le lundi en direct de 19 h à



Gérard Xeuwet, fidèle au poste depuis 8 ans.

20 h. Il est possible de l'écouter en rediffusion les jeudis de 20 h à 21 h et le samedi de 11 h à 12 h.

Ses prochaines émissions seront sur le sujet de la jeunesse des Beatles, une spéciale Buddy Ally et sur le compositeur de musique de film François Droubet. Vincent Guyot, le responsable de la radio, salue l'investissement et la qualité sans faille des émissions de Gérard, qui font la fierté de la radio.

Diffusion trois fois par semaine

Son émission passe le lundi en direct de 19 h à 20 h et vous pouvez écouter des rediffusions les jeudis de 20 h à 21 h et le samedi de 11 h à 12 h.

Un studio qui fait peau neuve

Cet été a été l'occasion de rafraîchir le studio de Lunéville qui marquait le poids des années, notamment avec une moquette noire devenue trop vétuste. Un parquet flottant l'a remplacé, et les murs ont été repeints et tapissés pour un rendu beaucoup plus moderne. Le studio de Thiaville a aussi bénéficié de ce papier 3D pour une harmonie visuelle des studios.

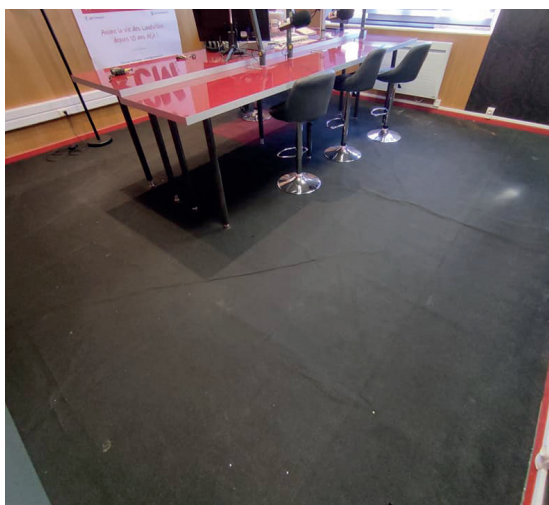

« À Thiaville on entreprend ! »



La Ferme du Petit Paris

Installée depuis 2005 au Petit Paris, notre exploitation compte quatre productions :

Une production d'œufs plein air Label Rouge comptant 2500 poules pondeuses qui ont la chance de pâturer sur 3 hectares d'herbe. La nourriture est exclusivement composée de céréales non OGM et de quelques minéraux. Le ramassage des œufs est effectué à la main tous les matins dans des nids paillés.

La deuxième production sur la ferme est l'apiculture. Nos ruchers comptent 120 ruches dispersées sur plusieurs sites (Thiaville sur meurthe, Baccarat, Deneuvre et Raon l'Etape). Ces emplacements permettent la production de différents miels tout au long de l'année tels que le miel de fleurs, de forêt, d'acacia et enfin de sapin. La plus grosse partie de notre production est réservée à la Confiserie des

Hautes Vosges à Plainfaing pour leur confection de Bonbons au miel de sapin et au miel de fleurs. Le reste est mis en pots pour notre clientèle et vendu dans notre magasin à la ferme.

Nous avons également un petit élevage d'une trentaine de lapins fermiers de race Sablés des Vosges, que nous proposons à la vente à nos clients (vivants pour la reproduction ou la compagnie, ou bien pour la viande).

Pour finir, nous sommes aussi éleveurs de chevaux de sport pour le saut d'obstacles de Haut niveau. Cette passion est devenue notre métier, après le succès de nombreux chevaux que nous avons fait naître, comme par exemple Espoir Blanc Cristal, grand champion, qui est actuellement chez une cavalière de renommée internationale. Chaque année, environ trois poulains naissent dans nos écuries. Leurs pères sont parmi les meilleurs mondiaux et leurs mères ont des papiers prestigieux depuis plusieurs générations.

Les horaires

Lundi, Jeudi, Vendredi
18h - 19h
Samedi
10h - 11h

En dehors des horaires d'ouverture vous pouvez commander par SMS, des casiers extérieurs sont prévus à cet effet. Produits proposés : Oeufs, Miels, Gelée Royale, Farine locale, Pâtes artisanales, Fromage d'un collègue (Munster, -tome) sur commande, pommes de terre locales, Lapins fermiers sur commande.

Alexandre Schier





**Familles
rurales**
Vivre mieux !

ASSOCIATION
EN RELAIS



PETITE ENFANCE
Accueillir les tout petits

Les mardis et mercredis

LIEU D'ACCUEIL PARENTS-ENFANTS

AZERAILLES / THIAVILLE SUR MEURTHE



Un lieu d'accueil, de jeux, d'échanges et d'informations,
pour les enfants de moins de 6 ans, accompagnés d'un
parent ou éventuellement de tout autre adulte responsable
de l'enfant.

Rendez-vous le mardi de 8h30 à 11h salle Bietry

Mairie : 03 83 71 41 73

École : 03 83 71 42 73

Gendarmerie : 03 83 75 34 82

Anti-poison : 03 83 32 36 36

SAMU - Urgences : 15

Police secours : 17

Pompiers : 18

Pharmacie (garde) 03 83 15 17 52

Médecin (garde) 03 83 75 34 82

EDF (garde): 09 72 67 50 54

Numéros utiles

Etat Civil



Le 18 juin, le maire a célébré les noces d'or de Christian Sonini et Christiane Cuny, qui s'étaient mariés à Thiaville le 9 octobre 1971. Félicitations



Le 16 juillet, Sabrina Gridel, adjointe, a célébré le mariage d'Anaïs Abraham et Francis Vely. Félicitations aux mariés.



Le 20 août, le maire a célébré le mariage de Mélanie Thomas et Peter Felix. Félicitations aux mariés.

Le 06 août, le maire a célébré le mariage d'Anaïs Sieffet et Ben Youssoufa Mistohi. Félicitations aux mariés.

Le 2 septembre à 15h48 marquait la naissance de Balthazar Vincent. Fils de Myriam Vincent, domicilié rue de Fagnoux.



Pierre Catherine, plus connu sous le nom de *Pierrot*, nous a quitté ce dimanche 21 août. Il a été conseiller municipal pendant 24 ans, dont adjoint durant 12 années. La municipalité présente à la famille ses plus sincères condoléances.

Collecte et déchetterie

LES CONSEILS DES AMBASSEURS DU TRI

Assainir et Choisir vous informent !

ATTENTION = ERREURS DE TRI DANS LES SACS JAUNES !

VEDLIA

LES CONSEILS DES AMBASSEURS DU TRI

Masques, Essuie-mains, Papier absorbant, Mouchoirs en papier

Ces déchets ne doivent pas être jetés dans les sacs de tri ou bacs à couvercle jaune.

VEDLIA

Masques, Essuie-mains, Papier absorbant, Mouchoirs en papier

Masques, essuies mains, papiers absorbants

=TOUS PROTÉGÉS

Les ambassadeurs du tri et les équipes VEDLIA vous remercient pour votre vigilance.

VEDLIA

Sacs jaune

Lundi 26 septembre
Lundis 10 et 24 octobre

Sacs noir

Jeudi 22 septembre
Jeudis 6 et 20 octobre

Lundi : 9h-11h45 / 13h30-17h45
Mardi : 9h-11h45 / 13h30-17h45
Mercredi : 9h-11h45 / 13h30-17h45
Jeudi : Fermeture
Vendredi : 9h-11h45 / 13h30-17h45
Samedi : 9h-11h45 / 13h30-17h45
Dimanche et jour férié : 9h-11h45



Accueil mairie

	Matin	Après-midi
Lundi	9h - 12h	
Mardi	9h - 12h	18h - 19h
Mercredi	Fermée	
Jeudi	9h - 12h	
Vendredi	9h - 12h	13h30 - 17h



Directeur de publication : Frédéric Thomas
Équipe rédactionnelle : Frédéric Thomas
Dominique George, Damiene Villame
et Jonathan Fontaine
Mise en page : Vincent Guyot

Dépôt légal : 328/820 info@thiaville.com