

Entre Nous

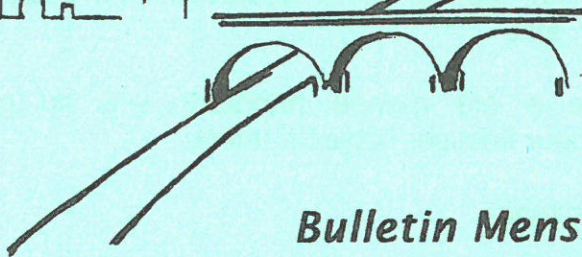

COMMUNE
DE THIAVILLE SUR MEURTHE

Bulletin Mensuel d'Information

AVRIL 2004 N°435

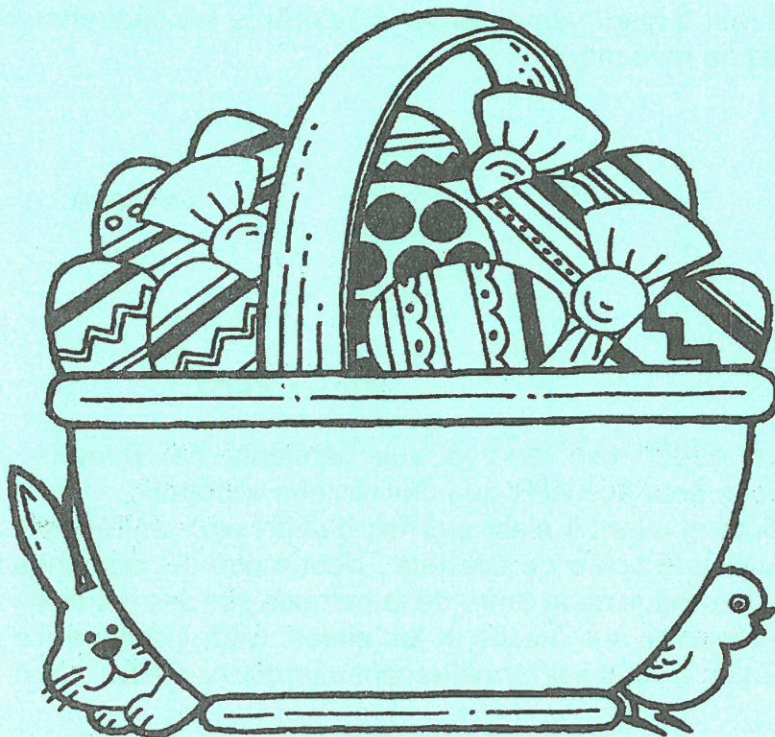

DE L'INCIVISME À L'IRRESPONSABILITÉ

Il est des cas où l'incivisme conduit directement à l'irresponsabilité la plus totale.

Le dernier exemple en date est très significatif d'un comportement qui dépasse le champs d'action habituel d'un quelconque surnois désœuvré.

Pour sécuriser l'automobiliste, les transports scolaires, tout usager, la route dite du Pont a été remise en état.

Cette opération coûteuse a été menée prioritairement au grand soulagement de tous. Il manque pour finaliser l'objectif retenu :

- un marquage horizontal,
- une rambarde de protection à poser du pont au ruisseau, le dénivelé étant en effet très important sur ce bas côté.

En attendant, un balisage a été mis en place pour matérialiser le DANGER réel que représente ce talus. Il a même été demandé à l'entreprise, en liaison avec l'équipement de renforcer le balisage trop discret.

Dernièrement, à trois reprises, le balisage a été arraché et « balancé » en bas du talus par un ou des personnages, disons... peu réfléchis et même à la limite de la ... furieuse.

Il faut quand même penser à l'extrême conséquence en cas de . Et s'il s'agissait de mineurs ?

Le Maire

DEPOT VERT

Le dépôt vert réservé aux habitants de Thiaville comme son nom l'indique ne peut accueillir que des résidus végétaux.

Trop souvent il n'est pas fait d'effort pour entreposer au bon endroit la remorque ou le coffre de déchets ; c'est à dire les branches issues de la taille de haie, le produit de la tonte de la pelouse sur des tas distincts. Ils sont même parfois déversés sur l'accès et les allées. Cette pratique n'est pas admissible.

Enfin, il vous est formellement interdit d'y mettre le feu.

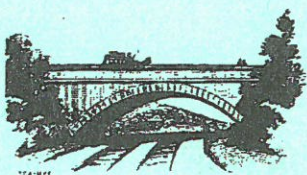

EN DIRECT DU CONSEIL



Les élus se sont réunis le 26 mars 2004. Absents excusés : M. Josée COMTE, Dominique GEORGE, Evelyne GEORGES, Catherine MICHEL.
Les dossiers suivants ont été examinés :

1. PRIX DU M³ D'EAU :

Il est décidé de ne pas modifier le prix du M³ d'eau consommé pour l'année 2004 (qui sera facturé en 2005) et de le maintenir à 1,63 €.

2. PRIX DU M³ D'ASSAINISSEMENT

Il est maintenu à 1,63 € le M³.

3. LES 4 TAXES EN 2004 :

Sachant que le taux de l'inflation 2003 était de 2,2 % (source INSEE) et souhaitant que la mise en place de l'intercommunalité soit atténuée pour les entreprises soumises à la taxe professionnelle, le conseil fixe les impôts 2004 comme suit :

- Taxe d'habitation	6,95 %	Recette attendue	23 991 €
- Foncier bâti	8,33 %	Recette attendue	20 366 €
- Foncier non bâti	24,24 %	Recette attendue	2 739 €
- Taxe professionnelle	11,64 %	Recette attendue	46 490 €
	(12,26 % l'an passé)		

4. INDEMNITÉ DE CONSEIL DU RECEVEUR MUNICIPAL

L'indemnité de conseil du receveur municipal, Madame ESCHBACH est fixée au taux de 75 % du montant du traitement prévu par l'arrêté du 16-12-1983.

5. CHAUFFAGE CENTRAL D'UN LOGEMENT COMMUNAL

La maison d'habitation à destination locative du 11 rue de la Libération mérite de se voir équipée d'un chauffage central. L'installation alimentée au gaz naturel bénéficiera d'une subvention dont le dossier de demande a été déposé au Conseil Général. Le taux serait de 69 %.

6. PROGRAMME DE TRAVAUX FORESTIERS POUR 2004

Il sera réalisé dans le cadre des travaux forestiers proposés par ONF :

- des travaux d'investissement pour une valeur de 8 120 € subventionnés qui consistent à l'ouverture de cloisonnements sur les parcelles 26-27, 30 à 32.
- des travaux d'entretien tels que la réfection du parcellaire des parcelles 33 à 35 et le démantèlement de chablis au ruisseau St Pierre pour un montant de 3 866 €.



7. ECHANGE DE PARCELLE COMMUNE/J.M.COLIN

La commune procède à l'échange d'une parcelle isolée de son massif forestier et localisé en section C n°628 (contenance 16 a 90) contre celle de Monsieur J.Marie COLIN qui se trouve être enclavée par le parcellaire communale de la section D.

Toutes deux autrefois boisées ont été sinistrées par la tempête de 1999.

8. ACQUISITION D'UNE PARCELLE

Il est décidé l'acquisition par acte administratif d'un terrain à vocation forestière d'une contenance de 16 a 40 situé en section AL n° 66, après remaniement du cadastre, au lieu dit « La Côte ». Cette terre enclavée dans la forêt communale facilitera la gestion d'un ensemble qui pourra être proposé aux services de l'ONF.

9. SALLE BIETRY

La salle dénommée jusqu'alors « Annexe du Foyer Rural » et jouxtant le terrain de foot « André BIETRY » portera désormais le nom de SALLE BIETRY.

Cette décision clarifie et simplifie l'identification de cette salle fréquentée par nombre d'entre nous et parfois par des extérieurs.

10. C.A.U.E.

Il est décidé de renouveler l'adhésion 2004 au CAUE (Conseil en Architecture Urbanisme et Environnement) et de transférer au plus tôt cette compétence à la Communauté de Communes du Cristal.

ELECTIONS REGIONALES 2004 *2^{ème} tour – 28 mars 2004*

Commune de Thiaville/Meurthe

INSCRITS 457
VOTANTS 319
EXPRIMES 310

N° d'ordre	Nom des listes	Nbre de voix
1	Le Rassemblement à Gauche avec Jean-Pierre MASSERET, la volonté des Lorrains <i>Tête de liste : Jean-Pierre MASSERET</i>	134
2	Front National pour la Lorraine <i>Tête de liste : Thierry GOURLOT</i>	74
3	Majorité Lorraine <i>Tête de liste : Gérard LONGUET</i>	102

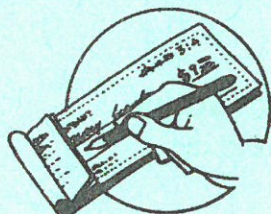
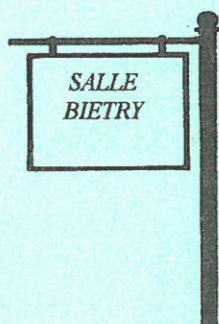

C.C.A.S.

	C.A. 2003	B.P. 2004
Dépenses fonctionnement	2.298,73	6498
Recettes fonctionnement	2.692,00	6498
Résultat de l'exercice 2003	+ 393,27	
Résultat reporté 2002	+ 3.800,67	
A reporter sur 2004	+ 4.193,94	

Caisse des Ecoles

	C.A. 2003	B.P. 2004
Dépenses fonctionnement	2.521,13	3.268
Recettes fonctionnement	1.941,00	3.268
Résultat 2003	-580,13	
Résultat reporté 2002	+1.4161,95	
A reporter sur 2004	+881,82	

Forêt

	C.A. 2003	B.P. 2004
Dépenses fonctionnement	7.070,54	158.937
Recettes fonctionnement	71.201,25	158.937
Résultat 2003	+64.130,71	
Résultat reporté 2002	+92.305,55	
A reporter sur 2004	+156.436,26	
Dépenses investissement	4.883,53	17.125
Recettes investissement	6.454,32	17.125
Solde investissement	+1.570,79	

Eau

	C.A. 2003	B.P. 2004
Dépenses fonctionnement	30.620,98	68.995
Recettes fonctionnement	49544,67	76.834
Résultat 2003	+18923,69	
Résultat reporté 2002	+18.515,68	
A reporter sur 2004	+37.439,37	
Dépenses investissement	13.700,50	45.211
Recettes investissement	35.566,85	45.211
Solde investissement 2003	+21.866,35	

ASSAINISSEMENT

	C.A. 2003	B.P. 2004
Dépenses fonctionnement	30.662,64	42.252
Recettes fonctionnement	85.355,10	42.252
Résultat 2003	+54.692,46	
Résultat reporté 2002	-56.591,16	
A reporter sur 2004	-1.898,70	
Dépenses investissement	211.458,04	34.616
Recettes investissement	228.914,15	34.616
Solde investissement 2003	+17.456,11	

COMMUNE

	C.A. 2003	B.P. 2004
Dépenses fonctionnement	333.683,17	361.295
Recettes fonctionnement	332.005,51	402.852
Résultat 2003	-1.677,66	
Résultat reporté 2002	+53.416,97	
A reporter sur 2004	+51.739,31	
Dépenses investissement	83.246,03	56.786
Recettes investissement	130.641,76	124.363
Reste à réaliser dépenses investissement	125.617	67.577
Reste à réaliser recettes investissement	58.040	
Solde investissement	-20.181,27	

Restes à réaliser en dépenses d'investissement :

Route du Pont :	107.405 E
Terrains :	8.242 E
Buts foot :	1.400 E
Salle :	4.000 E
Cuisine annexe	4.570 E

Dépenses d'investissement 2004 :

Route du Pont :	11.790 E
Manuels scolaires :	600 E
Allée latérale G.Salle:	7.534 E
Rambarde Pont:	7.018 E
Chauffage 11 rue Libération :	6.000 E
Grillage terrain foot :	3.500 E
Equipement salle sports :	9.500 E
<i>Angles : 1.070 E</i>	
<i>Serrures : 1.600 E</i>	
<i>Bancs, porte manteaux : 1.070 E</i>	
<i>But hand : 469 E</i>	
<i>Ecole : 650 E</i>	
<i>Filets tennis : 4.000 E</i>	
<i>Chaises : 641 E</i>	
Emprunts :	7.560 E
Cautions :	555 E
Imprévus :	2.729 E

JEUNESSE LOISIRS

Nous informons les parents concernés que l'Association JEUNESSE LOISIRS, Responsable du Centre aéré CLSH de Thiaville, qui était en sommeil depuis août 2003 est à nouveau opérationnelle.

Le nouveau bureau dirigeant est composé de 4 membres, à savoir :

Présidente : Mme Christelle FRENOT/Lachapelle
Vice-Président : Mr Marino BOURGON/Thiaville
Secrétaire/Trésorière : Mme Isabelle BOURGON/Thiaville
Secrétaire/Trésorière Adjointe : Mme Béatrice GEORGE/Thiaville

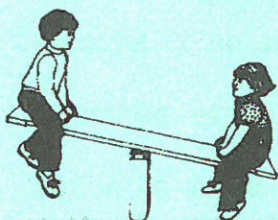

Sous réserve de délais suffisants pour régler les différentes formalités, «la ruche» reprendra ses activités en juillet comme les années précédentes.

Vous serez informés des dates d'inscription par le biais des bulletins municipaux « Entre Nous » et « Flash » ou par affichage sur le panneau de l'école le plus rapidement possible.

PROCHAINES MANIFESTATIONS

☛ Dimanche 16 mai 2004 : Vide-Grenier dans les rues du village organisé par le Comité des Fêtes.

☛ Samedi 29 mai 2004 : Soirée Pizzas au préau de l'école organisé par Les Amis de l'Ecole.



CÉRÉMONIES DU 08 MAI

☛ Samedi 8 mai : Cérémonies du souvenir. Le programme est établi selon les horaires suivants :

- 8h40 : Rassemblement devant la Mairie de THIAVILLE/MEURTHER.
- 8h50 : Dépôt de gerbes au Monument aux Morts et à la Stèle Pierre Pierron.
- 9h00 : Départ pour Lachapelle.
- 9h15 : Office religieux (prières) à l'église
- 9h45 : Cérémonie au Monument aux Morts
Vin d'honneur offert par la Municipalité de Lachapelle, Salle d'honneur à la Mairie.



CONCOURS PHOTO

La Municipalité de Raon l'Etape organise du 15 mars au 31 août 2004 son 5^{ème} concours photo amateurs ouvert à tous : adultes et enfants (- 15 ans) sur le thème « Du Cep à la table ». Inscription en mairie de Raon l'Etape auprès de Jean Hiri : ☎ 03 29 41 38 44. Pour plus d'information, des dépliants sont à votre disposition à la Mairie de Thiaville.



VIDE GRENIER

Il aura lieu le dimanche 16 mai 2004 et les mesures suivantes seront prises dès 7h00 du matin.

Fermeture par des barrières des rues des Vosges (à hauteur du carrefour dit de la Croix), rue de la Libération, rue de l'Eglise (à hauteur du carrefour Alsace), rue de la Côte, rue du Moulin.

Un accès sera réservé pour les riverains et service de secours.

Les sanitaires seront ouverts au Foyer Rural et un poste de 1^{er} secours sera installé au local des Sapeurs Pompiers.

L'accès aux maisons, garages et dépendances dans le périmètre concerné sera préservé.

Le stationnement des véhicules automobiles, poids lourds et autres engins ne sera pas autorisé dans le périmètre. Merci en conséquence de garer vos véhicules dans les garages et dépendances de vos immeubles ou à l'extérieur du périmètre.

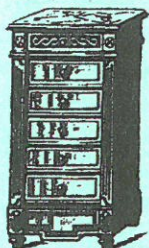

OBJETS ENCOMBRANTS

Prochaine collecte le mardi 27 avril 2004

Nous vous rappelons qu'il faut sortir les gros objets la veille au soir. Merci d'avance.

Vous pouvez aussi déposer vos objets encombrants dans les bennes positionnées aux services techniques de la ville de Baccarat.

Il est indispensable de séparer les objets métalliques, et à cet effet :

- une benne est prévue pour les métaux,
- une autre pour les encombrants sans métaux.

Horaires du Lundi au Vendredi : 8h-12h.

SORTIES DU CLUB VOSGIEN

2 mai : Initiation à la marche d'Orientation

(Sortie de journée guidée par JM Michel, ☎ 06 83 51 01 93)

Ouverte aux membres et à tous les Raonnais – Dans les forêts de Raon l'Etape – Pique-Nique à prévoir pour le midi.

9 mai : 1000 ans d'histoire autour de Walscheid – 17 km

(Sortie de journée guidée par JC Georges, ☎ 03 83 53 52 52)

Walscheid – Croix de Beimbach – Cimetière Gallo Romain – Rochers Elsenfels – Hohwalsch – Heidenschlossberg – Chapelle St-Léon IX – Grotte – St Léon

16 mai : Entre les Vallées de la Meurthe et de la Morte – 19 km

(Sortie de journée guidée par JL Staub, ☎ 06 81 26 94 09)

Mandray – Chapelle de Monthegoutte – Col – Le Lange – Sentier des Crêtes – Col de Mandray – Col de la Séboué – Col des Fourches – Maljournal





20 mai : Tournoi de Pétanque au Stade du Robin

(Sortie de journée guidée par D. Vitry, ☎ 03 29 58 37 39)

Inscriptions obligatoires – Eliminatoires le matin – Pique-Nique, barbecue – Finales l'après-midi – Remise des lots.

23 mai : Massif du Foissard – 20 km

(Double circuits guidés par JC Cordonnier, ☎ 03 29 41 72 70)

Auberge du Ruxelier – Bois Bannis – l'Ermitage – Les Feignes – La Croix Bouquot – Sentier des Ducs – Le Haut du Bois

Lundi 31 mai : Les Crêtes

(Sortie de journée guidée par G. Thirion, ☎ 03 83 75 28 86)

Etang de Machais – Rainkopf – Steinwasen – Col du Herrenberg – sentier des Crêtes
Col de l'Etang

CLIN D'ŒIL



➤ *Le psychiatre déclare à sa cliente :*

- *Voilà, Madame, votre traitement est fini.*
- *Oh ! merci, docteur, s'écrie-t-elle. Merci de m'avoir guérie de cette mégalomanie. Je vous fais un chèque de combien de millions ?*

➤ *Une vieille dame possède depuis cinq ans un perroquet à qui elle essaie d'apprendre à parler. Ne se décourageant pas, tous les matins, elle répète « Bonjour Coco, ça va Coco ? » mais l'animal ne bronche pas.*

Un matin, elle passe devant la cage sans dire un mot et à ce moment-là, le Perroquet l'interpelle :

- *Eh ! Mamie, on fait la tête ?*

➤ *L'agent immobilier explique à un couple intéressé par l'achat d'une maison :*

- *«Par cette fenêtre, vous avez une vue magnifique sur le terrain de golf, et par la baie vitrée, vous pouvez voir le vitrier qui passe tous les matins ».*

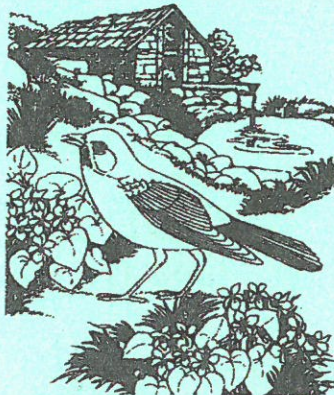

LES PETITES FUITES

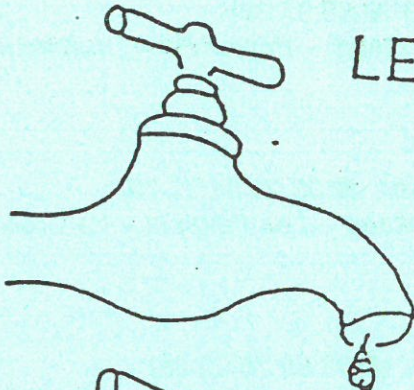

GOUTTE A GOUTTE
GASPILLAGE

4 L/HEURE
35 M³ / AN

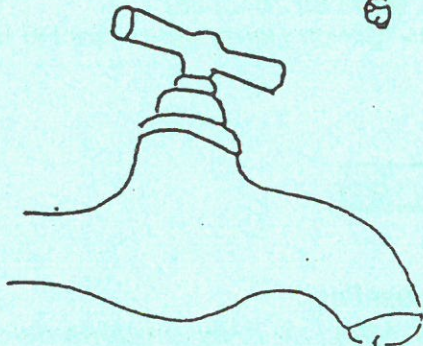

MINCE FILET D'EAU
GASPILLAGE

16 L/HEURE
140 M³ / AN

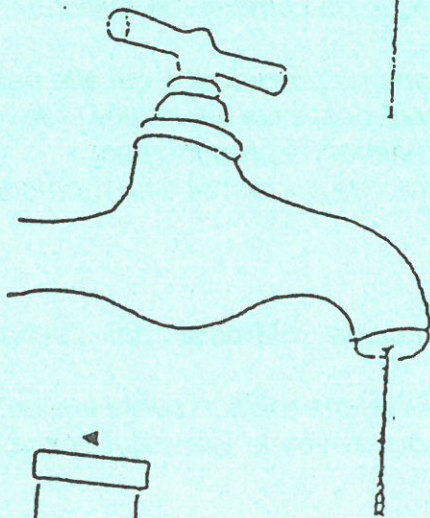

FILET D'EAU
GASPILLAGE

63 L/HEURE
550 M³ / AN

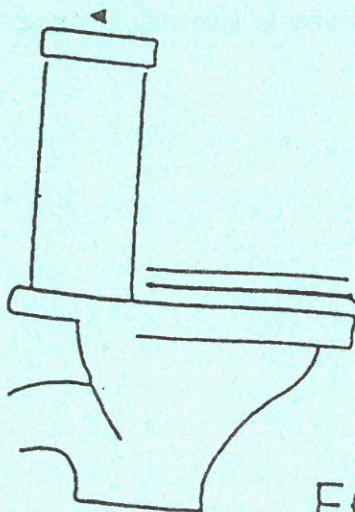

FUITE WC
GASPILLAGE

25 L/HEURE
219 M³ / AN

FONT LES GRANDES
DEPENSES

QUANTITE D'EAU DEBITEE
par des orifices de différentes grandeurs

Diamètre de l'orifice		DEBITS EN METRES CUBES PAR JOUR SELON LA PRESSION						
mm		1 Kg/cm ²	2 Kg/cm ²	3 Kg/cm ²	4 Kg/cm ²	5 Kg/cm ²	6 Kg/cm ²	7 Kg/cm ²
0,5	•	0,22	0,30	0,37	0,43	0,48	0,53	0,6
1	•	0,63	0,88	1,07	1,24	1,39	1,52	1,7
1,5	•	1,19	1,66	2,03	2,35	2,64	2,89	3,1
2	•	2,05	2,87	3,51	4,06	4,56	5,00	5,4
2,5	•	3,29	4,60	5,63	6,50	7,30	8,00	8,6
3	•	5,28	7,40	9,50	10,45	11,75	12,88	13,9
3,5	•	7,3	10,2	12,5	14,5	16,3	17,9	19,5
4	•	9,6	13,5	16,5	19,1	21,4	23,4	25,5
4,5	•	11,9	16,6	20,3	23,5	26,4	28,9	31,2
5	•	14,4	20,1	24,6	28,4	32,0	35,0	37,9
5,5	•	16,8	23,5	28,8	33,3	37,4	41,0	44,3
6	•	19,4	27,2	33,3	38,4	43,2	47,3	51,1
6,5	•	22,1	30,9	37,8	43,6	49,1	53,7	58,1
7	•	25,6	35,7	43,7	50,5	56,8	62,2	67,2

THIAVILLE sur MEURTHE

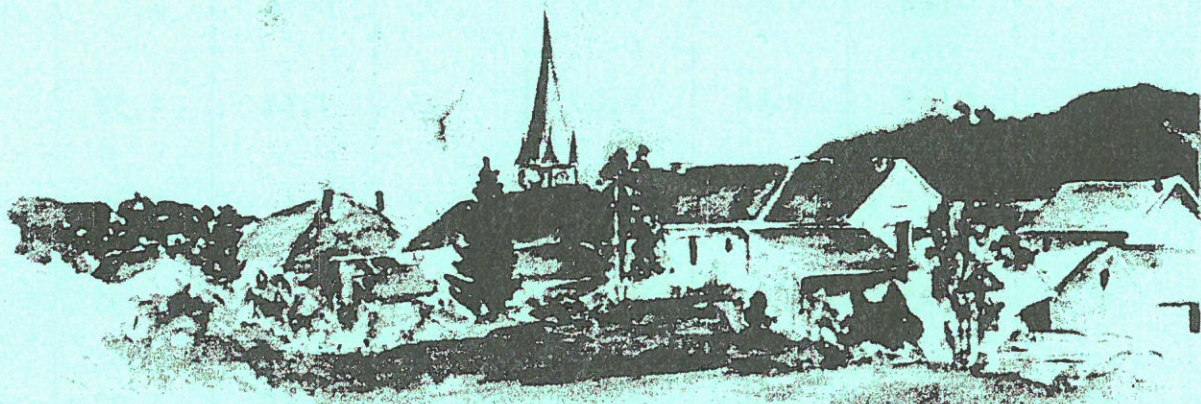

7^{ème} Vide Grenier

16 MAI

Buffet/Buvette/Animation

Organisé par le Comité des Fêtes

Imprimé par nos soins... ne pas jeter sur la voie publique

Tel: 03 83 71 41 73

De 8^h à 19^h

UNE PAGE DE NOTRE HISTOIRE

Souvenirs de captivité (suite)

Mardi 1^{er} septembre 1942

L'automne vient, il y a des orages.

Dans cette nouvelle maison, je travaille avec la femme. La veille, elle prévoit ce que nous ferons le lendemain. De plus, c'est une très bonne cuisinière.

Le 5, j'ai une indigestion, je reste au lit le matin.

Le 17, ce sont les premières gelées blanches. Il faut arracher les patates.

Des avions passent la nuit, des papiers sont lâchés.

Le dimanche suivant, nous allons au cinéma où je vois Kaiser.

Toute la semaine, je vais battre à la grosse machine chez d'autres paysans. Malgré le travail, c'est assez plaisant avec une nourriture abondante.

Jeudi 1^{er} octobre 1942

Nous rentrons les récoltes. Nous fauchons les derniers trèfles. Je conduis le purin aux champs, et je passe la charrue.

Certains jours il y a du froid, agrémenté de soleil.

Le 12, je suis allé voir le docteur car j'ai toujours des douleurs au genou.

Le lendemain, nous répandons de la chaux dans les champs. Pendant plusieurs jours, nous battons encore à la grosse machine.

Dimanche 1^{er} novembre 1942

Le début du mois n'est pas froid et certaines journées sont agréables. Toute la semaine, nous faisons des fouilles pour l'alimentation en eau du pays voisin Engelswies.

Les semaines suivantes, il faut battre à la grosse machine. Nous allons plusieurs fois en forêt pour préparer notre bois de chauffage pour le commando.

Brutalement, le 24, il fait froid avec - 12° le matin.

Le 28, je dois changer de maison, je prépare mes affaires. Mais je refuse d'aller chez mon ancien singe. Le Maire KLETT est en colère et il m'annonce mon départ au camp.

Je lui réponds que je préfère aller au camp plutôt que de retourner chez Stele. Ma patronne va trouver l'instituteur qui est le chef du parti, et finalement je reste.

Le dimanche 29, je raccommode mon linge et mes souliers.

Mardi 1^{er} décembre 1942

Le froid vient, avec un temps alterné de pluie et de neige.

Paul Baland est rentré en France et a donné de mes nouvelles à Marie.

Chaque dimanche soir, nous faisons un repas collectif. Nous avons monté une caisse noire avec la vente de cigarettes, qui servira pour les gueuletons.

Ce mois, nous allons en forêt faire du bois, couper un sapin en éclaircie.

Nous organisons une veillée avec un repas de Noël. Nous avons de la bière, du café.

Le menu est trop copieux.

Nous arrivons en 1943, et cela fait déjà plus de deux ans que je suis ici. On devient un peu comme des bêtes.

Vendredi 1^{er} janvier 1943

Nous ne travaillons pas le premier jour de l'année.

Le 6, on ne travaille pas car c'est la fête des rois mages.

Les jours suivants, nous allons en forêt. Le dimanche 10, il fait froid, - 22°.

Le 11, notre baraque, montée depuis quelques jours au bois, brûle avec nos sacs.

Je vais chez le dentiste et le docteur. J'ai des furoncles aux mains. Je prends des bains de mains.

Nous faisons des corbeilles avec Moulin avec de l'osier et du noisetier, qu'il vend au pays. Je reçois un paquet de Guillaume de Ménil. Notre gardien, dénommé Fritz, est souvent mal luné. Il gueule fréquemment.

Le 28, on tue le cochon. De nouveaux copains arrivent et nous sommes vingt maintenant. Nous allons en forêt.

Lundi 1^{er} février 1943

Le temps est neigeux, avec des journées moins froides.

Je vais chercher des branches de bouleaux pour faire des balais. On va au bois porter des perches, il faut les empiler par catégorie.

Je reçois deux lettres de ma mère.

Des avions anglais passent.

Le dimanche, je raccommode mes frusques. Avec les copains PG, nous nous réunissons les dimanches soirs pour le repas.

Lundi 1^{er} mars 1943

Le temps est alterné de neige, de pluie et de soleil.

Une commission passe au village pour répartir les PG selon le travail dans les fermes. Je suis toujours chez Deufel qui normalement n'ont pas droit à un PG car leurs terres sont trop petites.

Une fois de plus, il faut que je répare le vélo.

Nous commençons à conduire le fumier aux champs puis nous semons l'orge.

Certaines nuits, je peux entendre des avions passer.

Nous travaillons au bois pour ramasser des branches et des écorces. Le singe gueule lorsqu'un lapin est lâché.

Je vais chercher de l'engrais à la gare du pays voisin.

De temps en temps, je parviens tout de même à me distraire. Nous sommes allés une fois au cinéma de la ville voisine.

J.C.

A suivre...

